Tema: Comité de seguimiento mensual a la implementación de la Ruta Integral de Atención para trastornos del comportamiento asociados al consumo de SPA, Convenio interadministrativo 0007 de 2023

Dependencia (Dirección / Oficina)	**Proceso**
Dirección de Análisis de Entidades Públicas Distritales del Sector Salud DAEPDSS	Ruta Integral de Atención para trastornos del comportamiento asociados al consumo de SPA

Objetivo	Fecha: 27 de noviembre de 2023			
Reunión de seguimiento mensual a la implementación de la Ruta Integral de Atención para trastornos del comportamiento asociados al consumo de SPA, Convenio interadministrativo 0007 de 2023	Tipo de reunión	Asistencia Técnica: Asesoría ( ) Capacitación ( ) Orientación (X) Acompañamiento ( )		
		Otro ( ) _____		
	Modalidad:	Presencial (X)	Virtual ( )	Mixta ( )
	Lugar: Sala de reuniones 3 piso DAEPDSS Secretaria Distrital de Salud			
	Hora Inicio: 8:00 am Hora Fin: 10:30 am			
	Notas por: Luis Fernando Marrugo Llamas			
	Próxima Reunión: Comité programado 15/12/2023			
	Quien cita: Dirección de Análisis de Entidades Públicas del Sector Salud DAEPDSS			

TEMAS Y COMENTARIOS TRATADOS *

Siendo las 8:00 am se inicia la reunión de seguimiento mensual a la ejecución de lo convenio interadministrativo 0007 de 2023, para lo cual se hace la presentación de supervisores, referentes financieros, líderes de ruta, epidemiólogo, delegados y referente técnico distrital de la ruta desde el DAEPDSS de la Secretaria Distrital de Salud. Para tal fin e socializa la agenda programada así:

AGENDA COMITÉ DE SEGUIMIENTO CONVENIO 0007 DE 2023

27 NOVIEMBRE 2023 8 A 10 am
Sala de reuniones Piso 3 DAEPDSS

1. Apertura de comité de seguimiento convenio 0007 de 2023
2. Lectura del acta de seguimiento del mes de octubre 2023, convenio 0007 de 2023
3. Socialización frente a los resultados de indicadores distritales de la Ruta SPA, con análisis comparativos frente al comportamiento de la ruta (visor looker estudio).
4. Socialización del avance y estado actual de la ruta, relacionando productos establecidos en clausulado del convenio 0007 de 2023.
5. Observaciones frente al seguimiento financiero DAEPDSS
6. Varios

Dando continuidad al comité de seguimiento se evidencia la inasistencia de los referentes financieros de las Subredes Sur, Sur Occidente y Centro Oriente, y contando con la referencia financiera de la Subred Norte. Esta novedad está relacionada con comité paralelo que se realiza de la RIA de Nutrición. Siguiendo con la agenda se hace la lectura de acta de seguimiento a comité del mes de octubre, donde el referente técnico de la ruta SPA del DAEPDSS hace socialización de la misma, logrando conocer aspectos relevantes llevados a cabo en dicho comité, para lo cual se hace énfasis en el cumplimiento de radicados de decreto 0332 por parte de la Subredes y radicado de forma oportuna de plan de trabajo cumplimiento con los tiempos establecidos del clausulado convenio 0007 de 2023.

Se da continuidad a la agenda del comité con las temáticas preestablecidas así:

- **Socialización frente a los resultados de indicadores distritales de la Ruta SPA, con análisis comparativos frente al comportamiento de la ruta (visor looker estudio).**

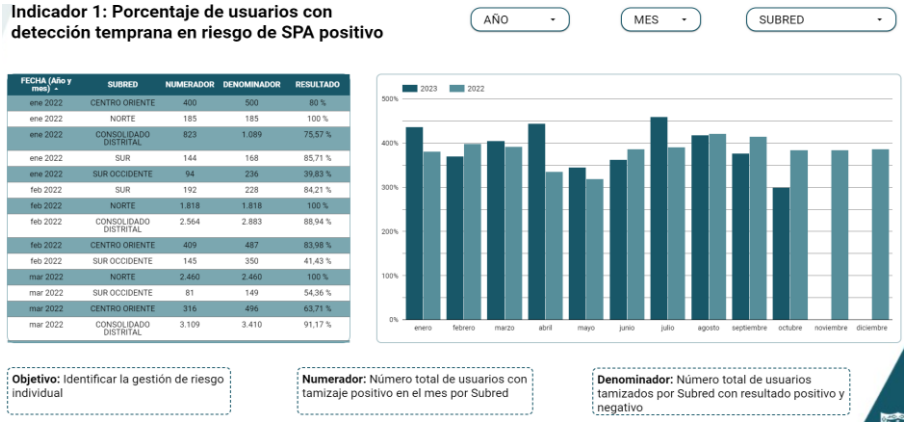

Se realiza socialización del comportamiento del indicador haciendo relacionamiento de variables de año, mes y por cada una de las Subredes Integradas.

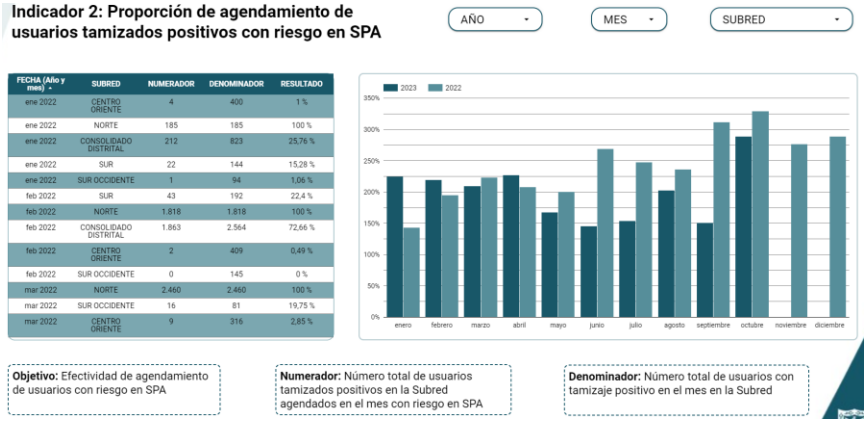

Se continua con la descripción del comportamiento del indicador haciendo relacionamiento de variables de año, mes y por cada una de las Subredes Integradas.

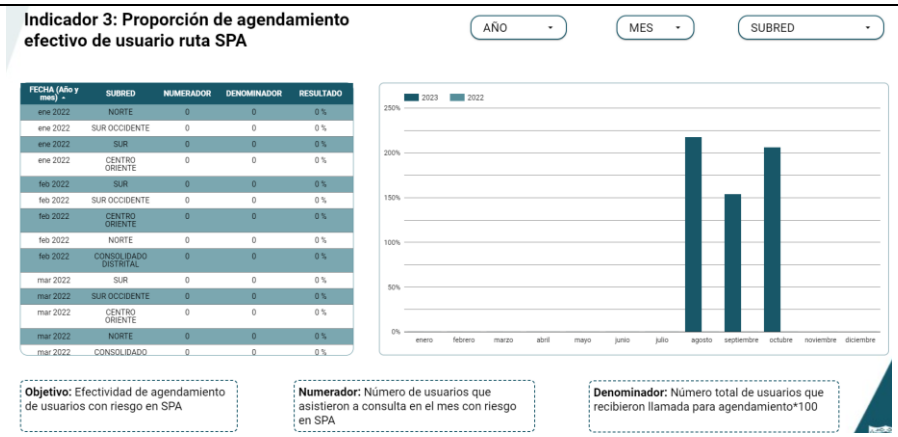

Se continua con la descripción del comportamiento del indicador haciendo relacionamiento de variables de año, mes y por cada una de las Subredes Integradas.

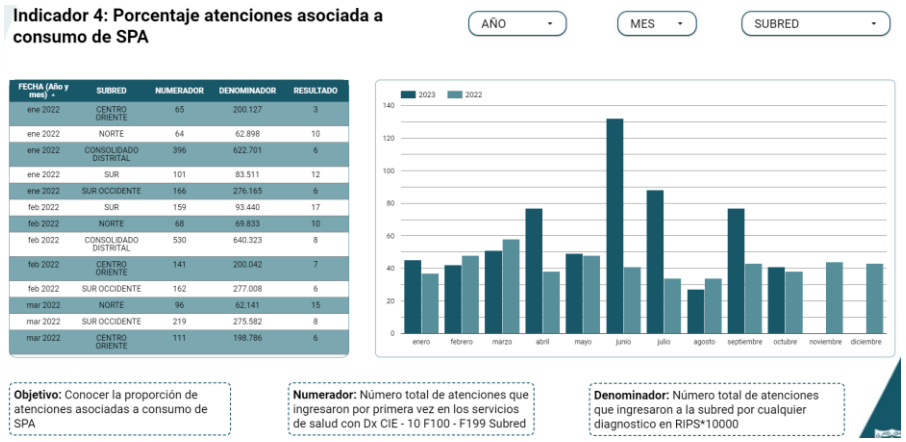

Se continua con la descripción del comportamiento del indicador haciendo relacionamiento de variables de año, mes y por cada una de las Subredes Integradas.

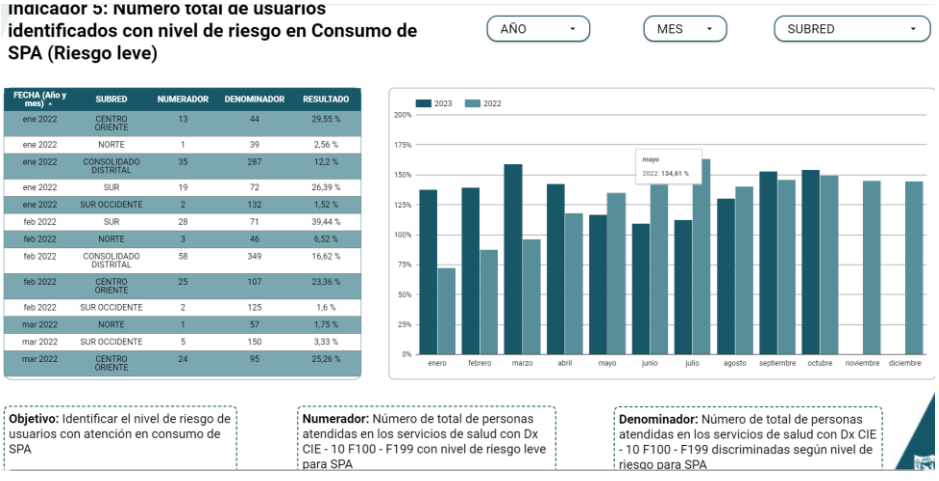

Se continua con la descripción del comportamiento del indicador haciendo relacionamiento de variables de año, mes y por cada una de las Subredes Integradas.

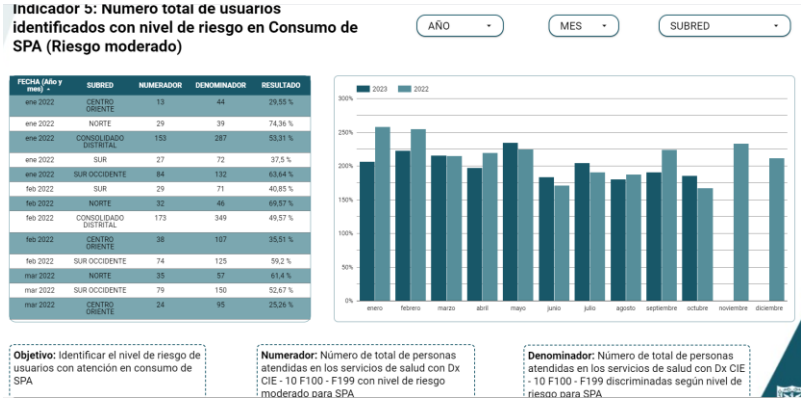

Se continua con la descripción del comportamiento del indicador haciendo relacionamiento de variables de año, mes y por cada una de las Subredes Integradas.

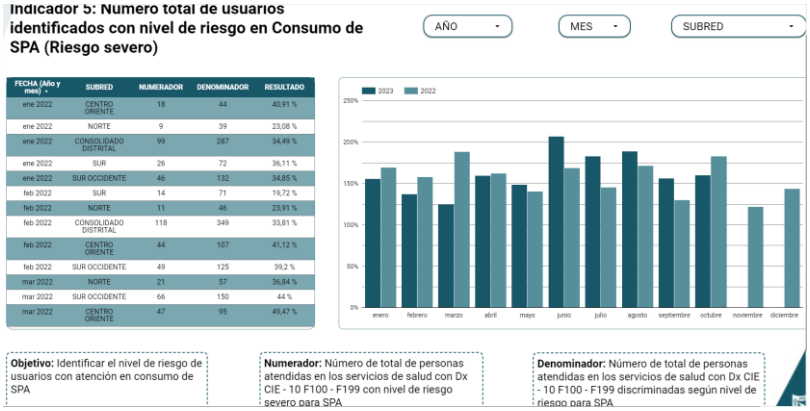

Se continua con la descripción del comportamiento del indicador haciendo relacionamiento de variables de año, mes y por cada una de las Subredes Integradas.

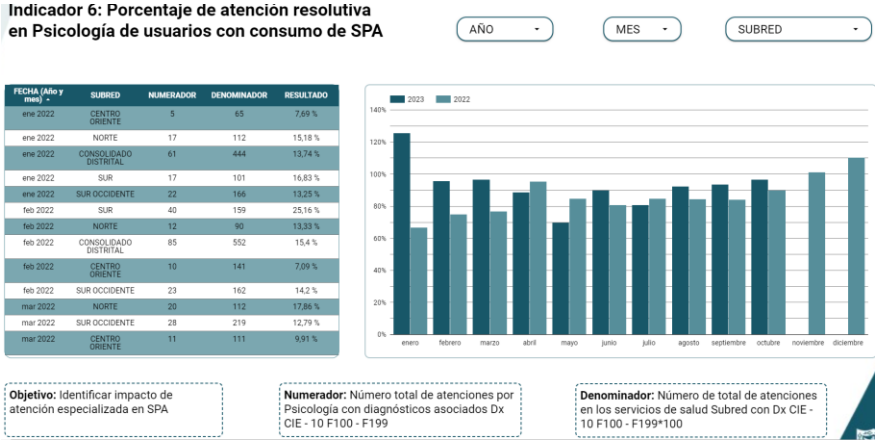

Se continua con la descripción del comportamiento del indicador haciendo relacionamiento de variables de año, mes y por cada una de las Subredes Integradas.

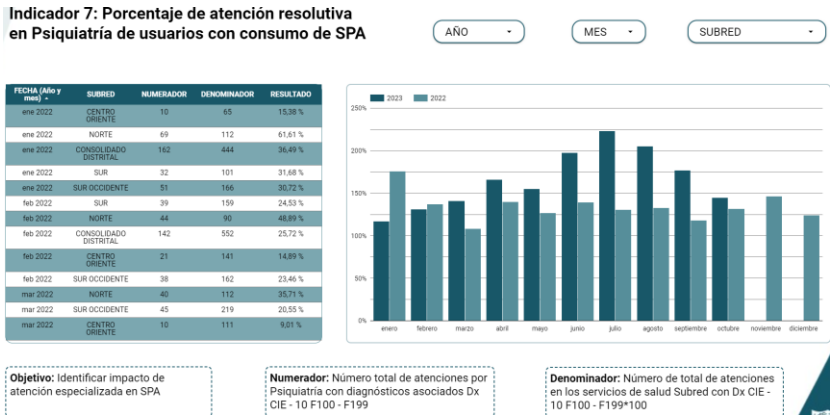

Se continua con la descripción del comportamiento del indicador haciendo relacionamiento de variables de año, mes y por cada una de las Subredes Integradas.

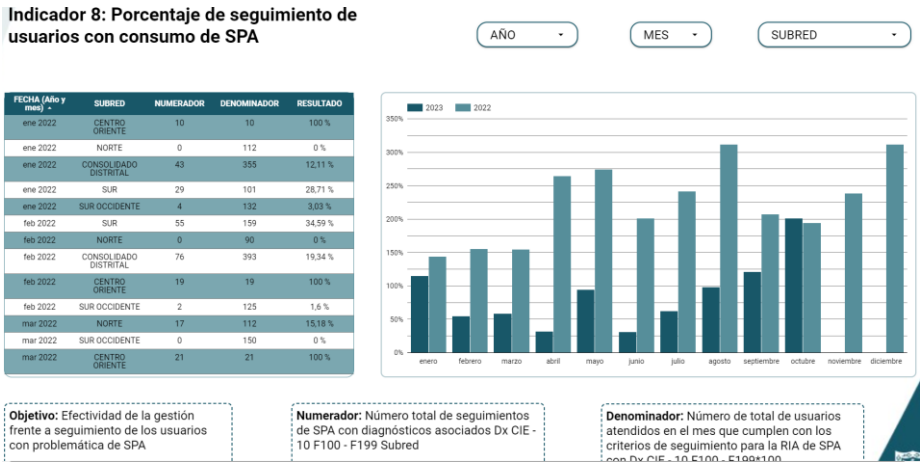

Se continua con la descripción del comportamiento del indicador haciendo relacionamiento de variables de año, mes y por cada una de las Subredes Integradas.

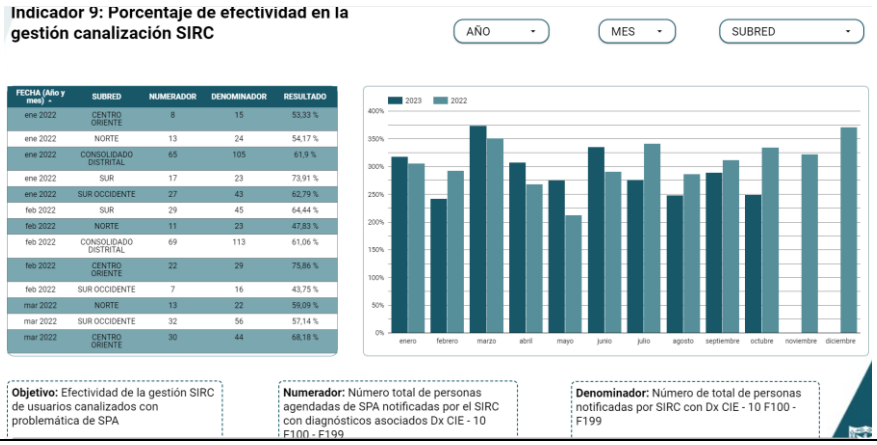

Dentro de los resultados presentados en el comité se hace énfasis en la consulta que puede hacerse a la herramienta en tiempo real, garantizando confiabilidad y validez de los datos consolidados, los cuales se mantienen en revisión de forma semanal con acompañamiento técnico a los técnicos de cada una de las Subredes, generando acciones de mejora mensual que garantiza la mejoras en la depuración y procesamiento de fuentes de información utilizadas para dar continuidad a la consolidación del tablero de indicadores.

Se da continuidad al comité con el siguiente punto:

- **Socialización del avance y estado actual de la ruta, relacionando productos establecidos en clausulado del convenio 0007 de 2023.**

Se realiza descripción del estado actual y los avances para el convenio interadministrativo 0007 de 2023 describiendo cada uno de los productos establecidos en la minuta contractual por parte de referente técnico de la ruta a nivel distrital así:
Se realiza socialización del objeto del convenio el cual busca: Aunar esfuerzos administrativos, técnicos y financieros para dar continuidad a la Implementación de la Ruta Integral de Atención en Salud de Trastornos del comportamiento debido al consumo de Sustancias Psicoactivas; en las Subredes Integradas de Servicios de Salud en el marco del Modelo de Salud.
Se realiza descripción de hitos de la ruta:

En segunda instancia se muestra el avance producto por producto de la ruta así:

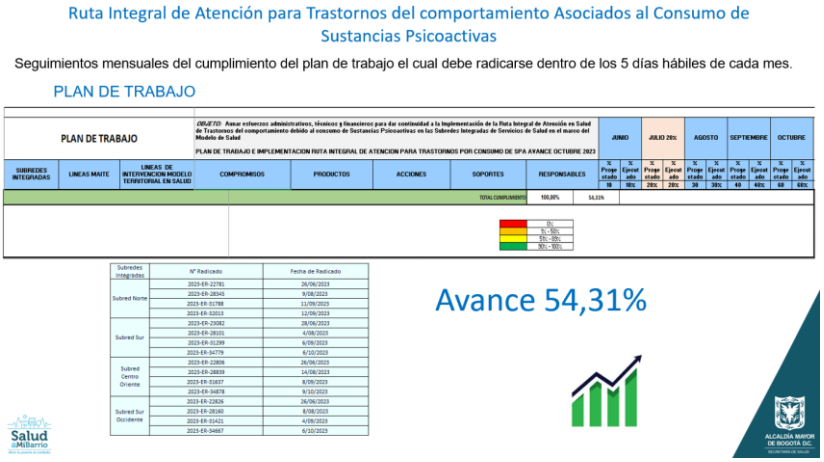

Se socializa el estado actual de la contratación del talento humano así:

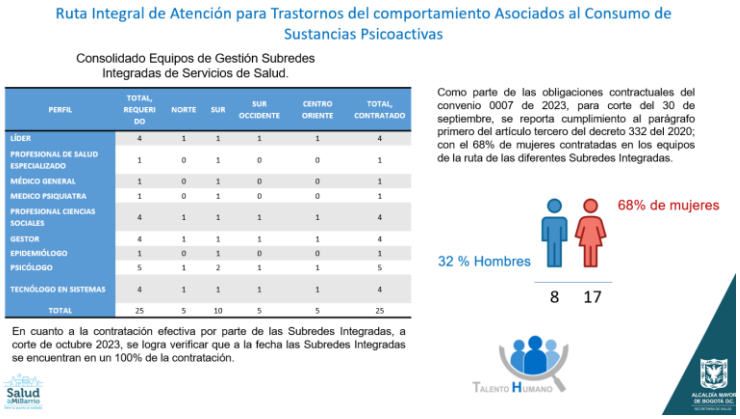

Ruta Integral de Atención para Trastornos del comportamiento Asociados al Consumo de Sustancias Psicoactivas

Consolidado Equipos de Gestión Subredes Integradas de Servicios de Salud.

PERFIL	TOTAL, REQUERIDO	NORTE	SUR	SUR OCCIDENTE	CENTRO ORIENTE	TOTAL, CONTRATADO
LÍDER	4	1	1	1	1	4
PROFESIONAL DE SALUD ESPECIALIZADO	1	0	1	0	0	1
MÉDICO GENERAL	1	0	1	0	0	1
MEDICO PSIQUIATRA	1	0	1	0	0	1
PROFESIONAL CIENCIAS SOCIALES	4	1	1	1	1	4
GESTOR	4	1	1	1	1	4
EPIDEMIÓLOGO	1	0	1	0	0	1
PSICÓLOGO	5	1	2	1	1	5
TECNÓLOGO EN SISTEMAS	4	1	1	1	1	4
TOTAL	25	5	10	5	5	25

En cuanto a la contratación efectiva por parte de las Subredes Integradas, a corte de octubre 2023, se logra verificar que a la fecha las Subredes Integradas se encuentran en un 100% de la contratación.

Como parte de las obligaciones contractuales del convenio 0007 de 2023, para corte del 30 de septiembre, se reporta cumplimiento al parágrafo primero del artículo tercero del decreto 332 del 2020; con el 68% de mujeres contratadas en los equipos de la ruta de las diferentes Subredes Integradas.

68% de mujeres

32 % Hombres

8 17

Talento Humano

Se describe el siguiente producto relacionado a la construcción y avance para la integración y visualización de las atenciones individuales en la plataforma tecnológica Bogotá Salud Digital de la Secretaría Distrital de Salud

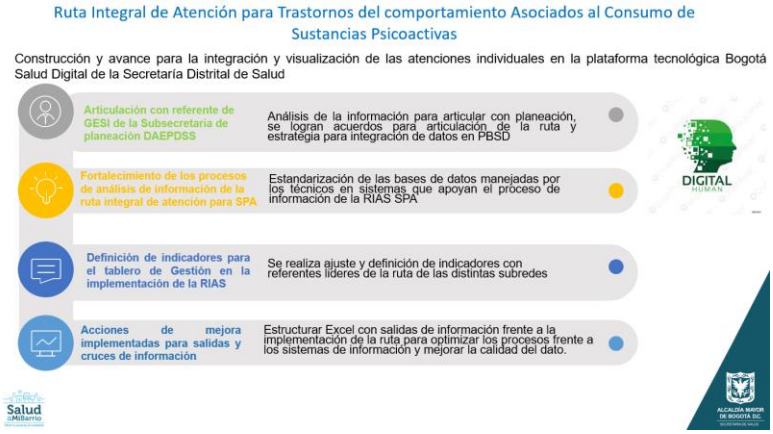

Ruta Integral de Atención para Trastornos del comportamiento Asociados al Consumo de Sustancias Psicoactivas

Construcción y avance para la integración y visualización de las atenciones individuales en la plataforma tecnológica Bogotá Salud Digital de la Secretaría Distrital de Salud

Articulación con referente de GESI de la Subsecretaria de planeación DAEPDSS	Análisis de la información para articular con planeación, se logran acuerdos para articulación de la ruta y estrategia para integración de datos en PBSD
Fortalecimiento de los procesos de análisis de información de la ruta integral de atención para SPA	Estandarización de las bases de datos manejadas por los técnicos en sistemas que apoyan el proceso de información de la RIAS SPA
Definición de indicadores para el tablero de Gestión en la implementación de la RIAS	Se realiza ajuste y definición de indicadores con referentes líderes de la ruta de las distintas subredes
Acciones de mejora implementadas para salidas y cruces de información	Estructurar Excel con salidas de información frente a la implementación de la ruta para optimizar los procesos frente a los sistemas de información y mejorar la calidad del dato.

DIGITAL HUMAN

Se describe el siguiente producto relacionado a la caracterización de la población objetivo de atención integral de la ruta en las Subredes Integradas de Servicios de Salud de acuerdo con lo establecido en el plan de trabajo a través de herramienta tecnológica looker estudio.

Ruta Integral de Atención para Trastornos Asociados al Consumo de Sustancias Psicoactivas

Caracterización de la población objetivo de atención integral de la ruta en las Subredes Integradas de Servicios de Salud de acuerdo con lo establecido en el plan de trabajo a través de herramienta tecnológica looker studio

Distribución por sexo y localidad

TOTAL USUARIOS SPA 9.546

22,2% 77,8% M F

SEXO	SEXO
1. M	7.427
2. F	2.119

21,2% 34,1% 21,2% 23,5%

SUR OCCIDENTE CENTRO ORIENTE SUR NORTE

SUBRED	SUBRED
1. SUR OCCIDENTE	2.431
2. CENTRO ORIENTE	2.243
3. SUR	2.026
4. NORTE	2.025

Fuente: Sistemas de información Base/seguimiento RIASPA/herramienta digital looker studio agosto 2021 a octubre 2023/SDS

Continúan los datos de caracterización describiendo el comportamiento de usuarios según curso de vida.

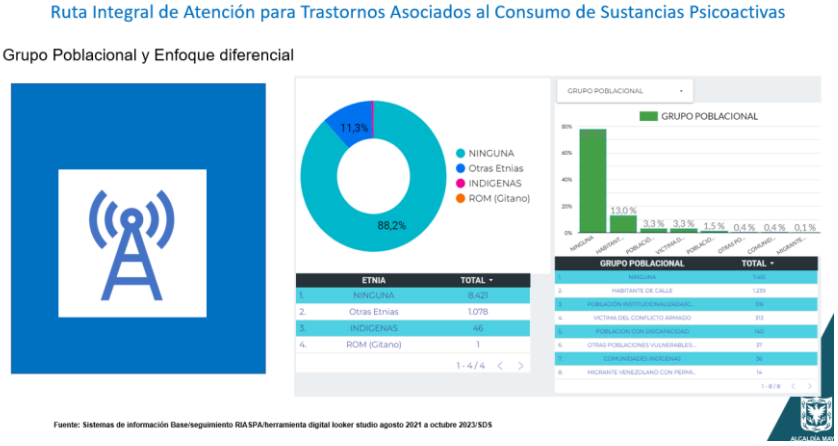

Continúan los datos de caracterización describiendo el comportamiento de usuarios con algún enfoque.

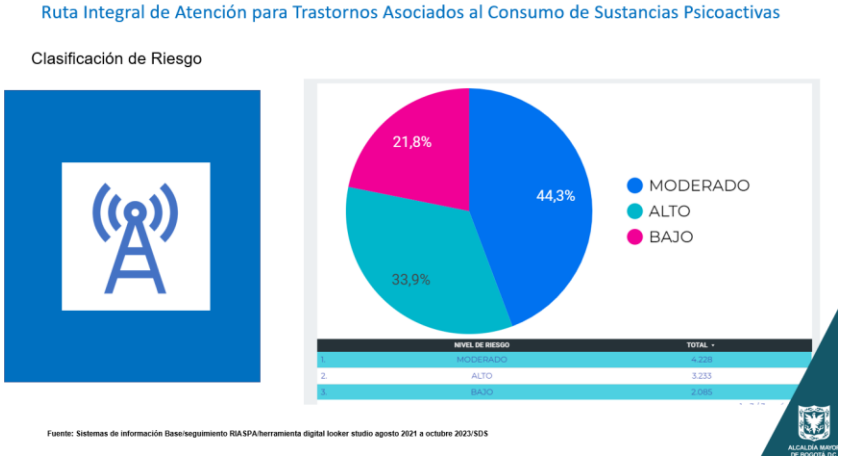

Se describe los resultados según clasificación de riesgo para consumo de sustancias psicocativas.

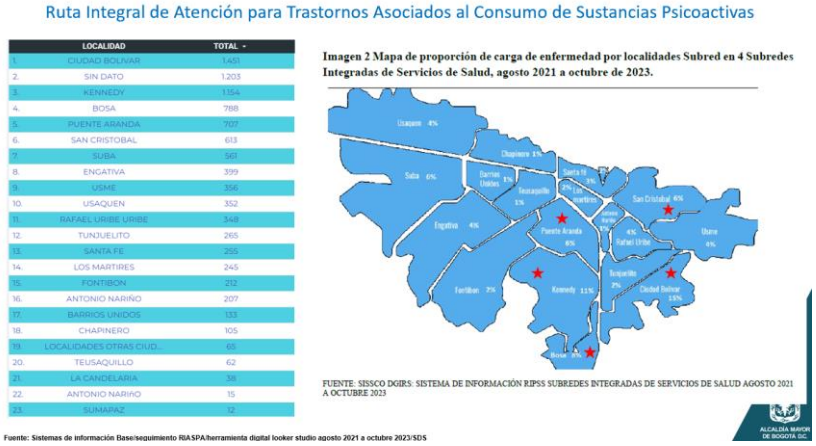

	LOCALIDAD	TOTAL
1.	CIUDAD BOLIVAR	1.401
2.	SIN DATO	1.203
3.	KENNEDY	1.154
4.	BOSA	788
5.	PUENTE ARANDA	707
6.	SAN CRISTOBAL	613
7.	SUBA	561
8.	ENGATIVA	399
9.	USME	356
10.	USAQUEN	352
11.	RAFAEL URIBE URIBE	348
12.	TUNJUELITO	265
13.	SANTA FE	255
14.	LOS MARTIRES	245
15.	FONTIBON	212
16.	ANTONIO NARIÑO	207
17.	BARRIOS UNIDOS	133
18.	CHAPINERO	105
19.	LOCALIDADES OTRAS CIUD...	69
20.	TEUSAQUILLO	62
21.	LA CANDELARIA	38
22.	ANTONIO NARIÑO	15
23.	SUMAPAZ	12

Y por último se muestra la distribución de la carga de morbilidad asociada a consumo en cada una de las localidades de las Subredes identificándose la mayor prevalencia en las localidades de Ciudad Bolívar, Kennedy y Bosa.

Se describe el siguiente producto:

- **Avances en la implementación del plan de fortalecimiento de competencias y habilidades del talento humano, a través de la construcción de un cronograma que describa las temáticas a abordar y que incluya los espacios institucionales de inducción, reinducción y el desarrollo de la estrategia formador de formadores.**

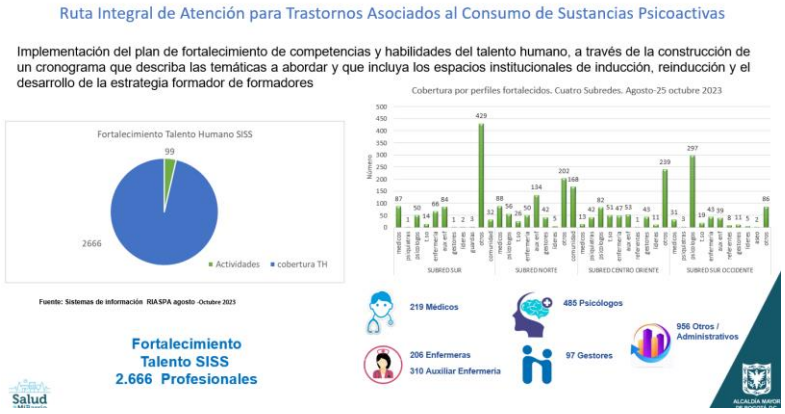

Haciendo énfasis en la cobertura que se ha logrado en perfiles estratégicos para la ruta como son los médicos generales y profesionales de enfermería como parte del proceso de detección temprana de riesgo y canalización efectiva, proceso que ha estado fortalecido por la labor del profesional de medicina general con enfoque Mhgap que ha logrado llegar de forma efectiva a pares médicos y enfermeras de los servicios de urgencias, hospitalización y consulta ambulatoria sensibilizando de la importancia de utilizar los dx F100 a F199 para su identificación oportuna e ingreso a la ruta.

Por otra parte, se socializa avances del producto:

- **Implementación de la estrategia comunicativa interna y externa que permita el despliegue de la implementación y los resultados de la ruta de acuerdo con lo establecido en el plan de trabajo**

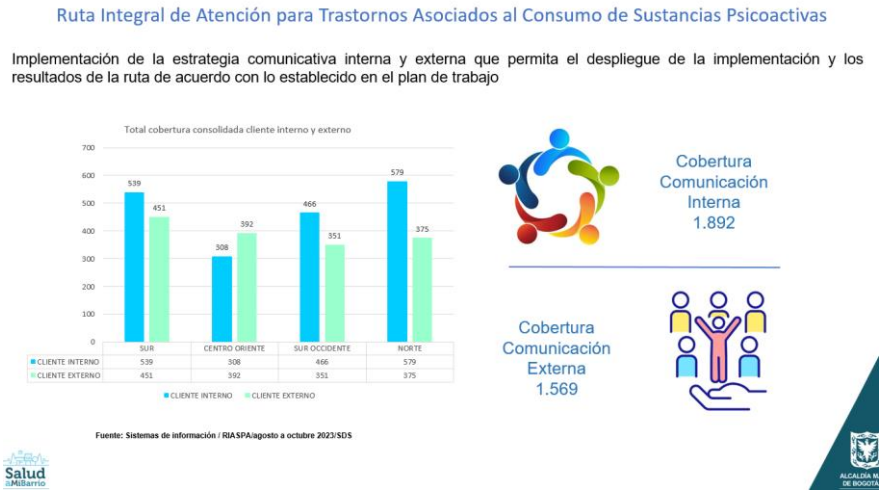

Se hace énfasis en la importancia de utilizar los recursos ofertados en el área de comunicación de cada Subred para lograr una mayor cobertura a través de medios masivos de comunicación como estrategia de posicionamiento divulgación de la ruta.

Se continua con los avances frente a:

- **Articulación e integración de las actividades de la ruta de las 4 subredes para fortalecer las acciones cuidadoras con las 4 líneas operativas**

Para lo cual se describe las diferentes acciones integradoras que ha realizado la ruta para el fortalecimiento y gestión en las 4 líneas operativas establecidas en el modelo territorial de salud, y específicamente en las mesas locales del cuidado MLC y Mesa de estupefacientes las cuales la participación son de carácter obligatorio por parte de líder de la ruta o delgados para tal fin.

Por otra parte, el producto:

- **Plan de actividades de las estrategias de mejora en la gestión de la ruta de las 4 Subredes de acuerdo con lo establecido en el plan de trabajo**

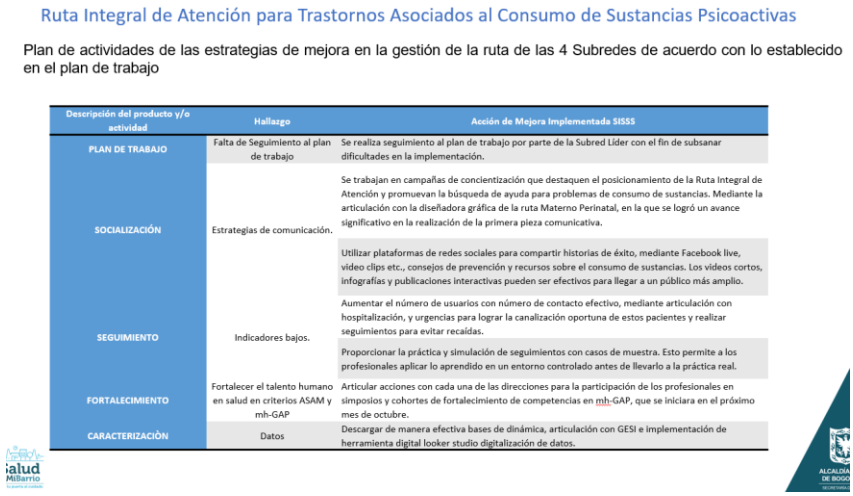

Ruta Integral de Atención para Trastornos Asociados al Consumo de Sustancias Psicoactivas

Plan de actividades de las estrategias de mejora en la gestión de la ruta de las 4 Subredes de acuerdo con lo establecido en el plan de trabajo

Descripción del producto y/o actividad	Hallazgo	Acción de Mejora Implementada SISSS
PLAN DE TRABAJO	Falta de Seguimiento al plan de trabajo	Se realiza seguimiento al plan de trabajo por parte de la Subred Líder con el fin de subsanar dificultades en la implementación.
SOCIALIZACIÓN	Estrategias de comunicación.	Se trabajan en campañas de concientización que destaquen el posicionamiento de la Ruta Integral de Atención y promuevan la búsqueda de ayuda para problemas de consumo de sustancias. Mediante la articulación con la diseñadora gráfica de la ruta Materno Perinatal, en la que se logró un avance significativo en la realización de la primera pieza comunicativa.
		Utilizar plataformas de redes sociales para compartir historias de éxito, mediante Facebook live, video clips etc., consejos de prevención y recursos sobre el consumo de sustancias. Los videos cortos, infografías y publicaciones interactivas pueden ser efectivos para llegar a un público más amplio.
SEGUIMIENTO	Indicadores bajos.	Aumentar el número de usuarios con número de contacto efectivo, mediante articulación con hospitalización, y urgencias para lograr la canalización oportuna de estos pacientes y realizar seguimientos para evitar recaídas.
		Proporcionar la práctica y simulación de seguimientos con casos de muestra. Esto permite a los profesionales aplicar lo aprendido en un entorno controlado antes de llevarlo a la práctica real.
FORTALECIMIENTO	Fortalecer el talento humano en salud en criterios ASAM y mh-GAP	Articular acciones con cada una de las direcciones para la participación de los profesionales en simposios y cohortes de fortalecimiento de competencias en mh-GAP, que se iniciara en el próximo mes de octubre.
CARACTERIZACIÓN	Datos	Descargar de manera efectiva bases de dinámica, articulación con GESI e implementación de herramienta digital looker studio digitalización de datos.

Donde se describen las diferentes acciones implementadas para delimitar acciones de mejora continua en la implementación de la ruta de acuerdo con lo establecido en el plan de trabajo

Por otra parte, se realiza una descripción de la cobertura de la ruta SPA frente a las atenciones a corte octubre 2023 con el propósito de visibilizar la importancia de la gestión del riesgo individual que se desarrolla por parte de equipos de gestión de la ruta así:

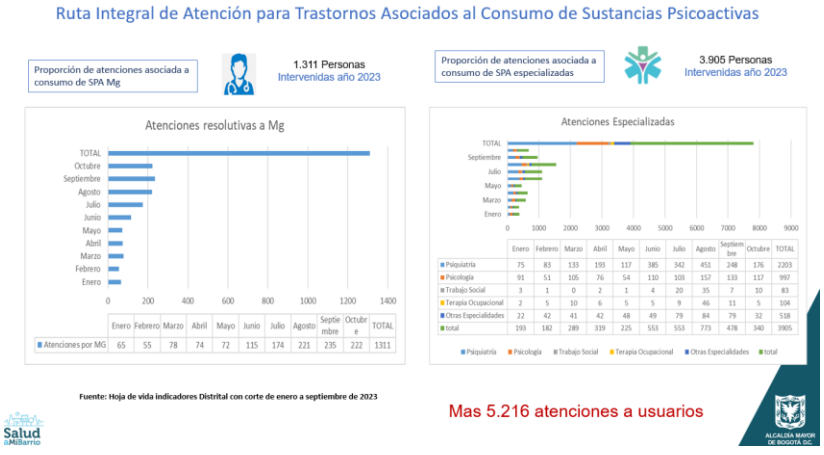

Po último se hace una presentación de programa de salud mental que se encuentra diagramado frente a la integración funcional desde las respuestas en salud en lo individual, colectivo y poblacional basados en el modelo territorial de salud:

Se da continuidad a la agenda de comité dando la palabra al referente financiero el cual describe algunas Observaciones frente al seguimiento financiero por parte de las Subredes Integradas así:

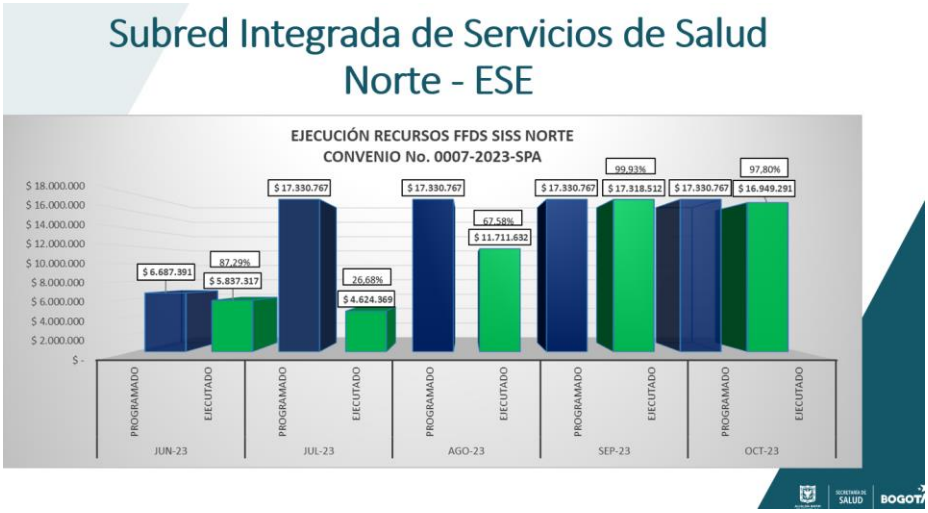

Avances de la Subred Sur Occidente:

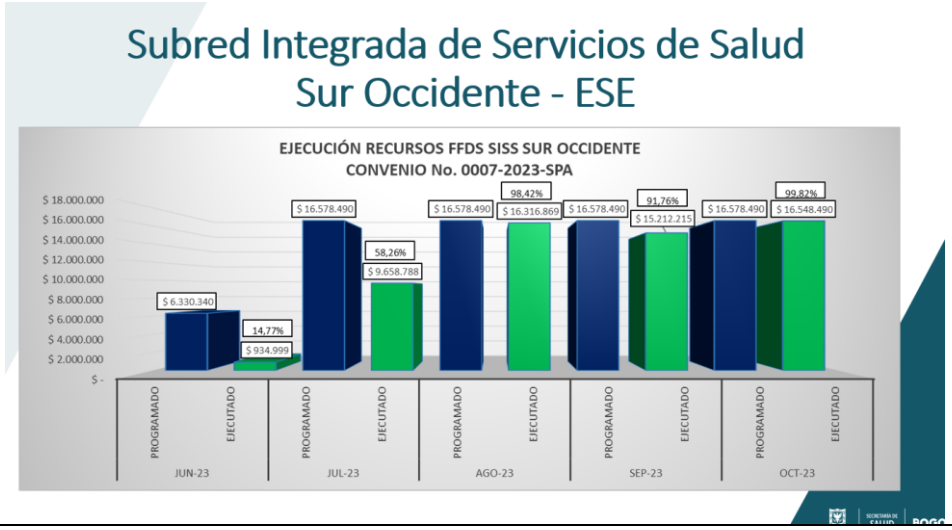

Avances de la Subred Sur:

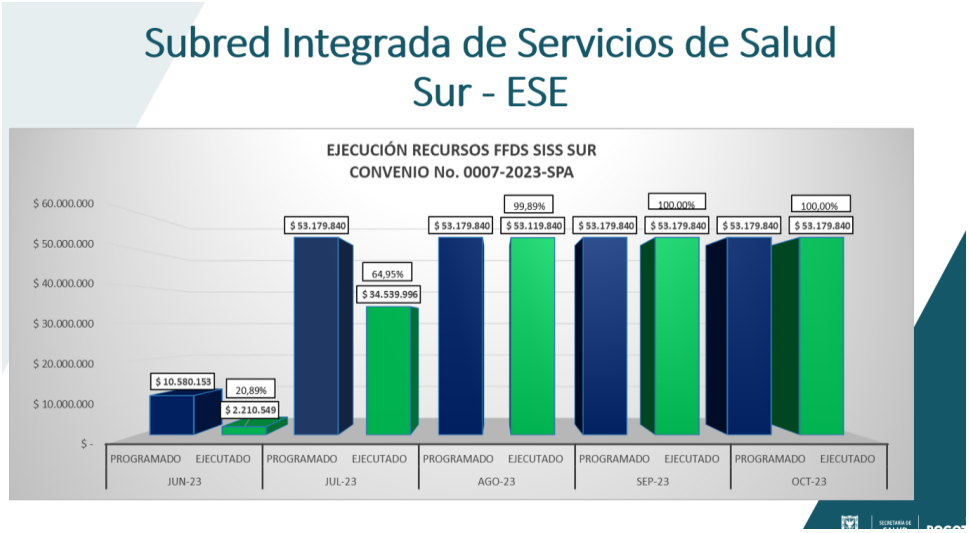

Avances de la Subred Centro Oriente:

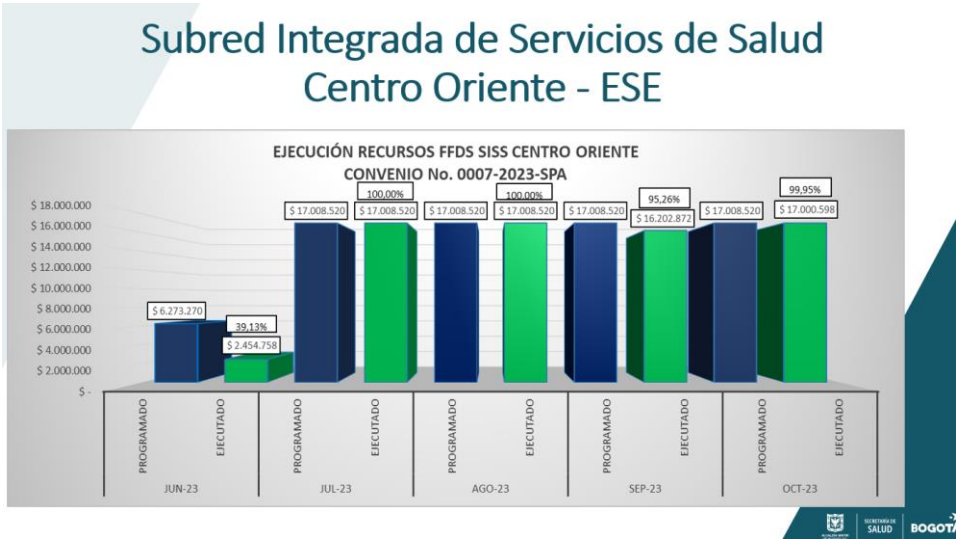

Se hace descripción de los avances financieros de forma porcentual mostrando sus avances mes a mes.

Se hace descripción de valores sub ejecutados así:

Frente a la entrega correcta de informes y matices financieras el referente recalca sobre la importancia en el cumplimiento efectivo de los informes financieros, con sus anexos relacionados a matriz financiera, matriz financiera de productos, donde a la fecha solo se han visto avances en los radicados por parte de la Subred Sur, como se ve en la presentación y con faltantes por parte de las Subredes Norte, Centro Oriente y Sur Occidente, a lo cual se da plazo para su cumplimiento antes del viernes 01 de diciembre de 2023, aclarando que cualquier incumplimiento generara oficio informativo a gerentes de las Subredes por parte del DAEPDSS.

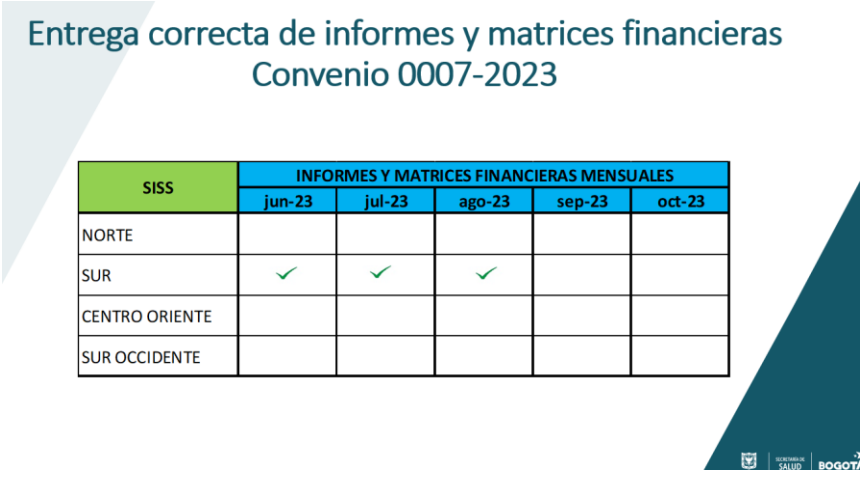

SISS	INFORMES Y MATRICES FINANCIERAS MENSUALES				
	jun-23	jul-23	ago-23	sep-23	oct-23
NORTE					
SUR	✓	✓	✓		
CENTRO ORIENTE					
SUR OCCIDENTE					

Se programa el siguiente comité de seguimiento frente a los avances del convenio interadministrativo 0007 de 2023, para el 15 de diciembre 2023 de forma virtual.

Se hace cierre de la presente acta con firma de los participantes y asistentes al presente comité, según anexo de listado de asistencia.

COMPROMISOS*

ACCIÓN	RESPONSABLE	FECHA
Radicado de informes financieros, matriz financiera y matriz de productos.	Subredes Integradas Sur, Norte y Sur Occidente	01/012/2023
Asistencia a próximo comité de seguimiento convenio 0007 de 2023	Supervisores SISS, Referentes Financieros SISS, Lideres SISS y Referente técnico, referente financiero y supervisora DAEPDSS	15/12/2023

REVISIÓN Y APROBACIÓN DEL ACTA

No	NOMBRES Y APELLIDOS	CORREO	TELÉFONO	DIRECCIÓN/ OFICINA/ ENTIDAD	FIRMA
1					
2					
3					
4					
5					

Evaluación y cierre de la reunión

¿Se logró el objetivo?	Observaciones (si aplica)
Si (X) **No ( )**	Ninguno

***** Se podrán incluir o eliminar filas de acuerdo con el requerimiento.

ALCALDÍA MAYOR DE BOGOTÁ D.C. SECRETARÍA DE SALUD	DIRECCIÓN DE PLANEACIÓN INSTITUCIONAL Y CALIDAD SISTEMA INTEGRADO DE GESTIÓN CONTROL DOCUMENTAL LISTADO DE ASISTENCIA REUNIONES Código: SDS-PYC-FT.002 V.3	Elaborado por: Luis Carlos Martínez Revisado por: Álvaro A Amado Aprobado por: Sonia Luz Flórez Gutiérrez	

Tema: Comité de Seguimiento mensual Convenio 0007 2023 Fecha: 27 Noviembre 2023

Hora Inicio: 8:00 Am Hora Fin: 10:30 Am Lugar: SDS- Edif Admitivo- Sala Juntas 3er piso

No	NOMBRE	ENTIDAD O DEPENDENCIA	CARGO	TELÉFONO	CORREO ELECTRÓNICO	FIRMA
1	Norma Hernandez	Suroccidente	Lider Rias SPA	3142012105	Liderrutas.subredsuroccidente.gov PshernandezWAdmd.com	
2	Lina Paola Botero	Sub Norte	Lider Financiero	3204783935	financierorutas@gmail.com	
3	Patricia Camargo Flores	Subred Norte	Lider RIAS SPA	3106259880	rutaspa@subrednorte.gov.co	Patricia Camargo
4	Sandra M. Sanchez	Subred NORTE	Delegado Supervisor Lider RIAS	3102911115	rutasintegrales@subrednorte.gov.co	Sandra Sanchez
5	Fredy Lizarazo	Subred Sur	Md. Epidemiologo	3007857340	lizarazofredye@gmail.com	
6	Mons. Pablo Cubillos	Subred Sur	Super. Conve	3123219933	dir.ambulatorio@subredsur.gov.co	
7	Alejandra Piñeros	Subred Sur	Lider Distrital Ruta SPA	3116787746	ruta.spa@subred sur.gov.co	
8	Yulieth Díaz Nieto	Subred Centro Oriente	Lider RIAS SPA	3204416149	eje.riaspa0007@subredcentrooriente.gov.co	
9	Mauricio Garcia Granados	Subred Centro Oriente	Supervisor Convenio SPA	3015818968	directorhospitalizacion@subredcentrooriente.gov.co	
10	[illegible]	SDS	[illegible]	9301	[illegible]	
11	BIBIANA JULIETH AVILA	SISSSO	Directora Gestion Riesgo	3118585939	directorgestionriesgo@subred suroccidente.gov.co	
12	Maria Fernanda Rubiano	SISS Sur	Lider Ruta SPA	3223685363	ruta.spa@subredsur.gov.co	
13	SANDRO GULO C	SDS- DAEPDSS	Contratista Prof. Esp.	9006	Sgulo@saludcapital.gov.co	
14	Luis Fernando Murrugo	DAEPDSS-SDS	Prof. Esp.	9008	lfmurrugo@capital.gov.co	
15						
16						
17						

Nota: Cuando la asistencia es menor a 10 personas solo debe firmar acta de reunión según lineamiento SDS-PYC-LN-011